Trasfondo

Juan no mencionó los motivos humanos que lo impulsaron a escribir. Sin embargo, parece evidente que fue motivado a escribir un relato más amplio de algunos aspectos del ministerio de Jesús. Esto tal vez se debió a que Juan ya era anciano y contaba con una perspectiva singular de la vida de Jesús que se podría preservar.

CARACTERÍSTICAS LITERARIAS

Género y estilo literario:

Evangelio escrito en griego koiné simple pero elegante

Para información sobre lo que es un "Evangelio", ver **Género y estilo literario** en **MATEO**. Juan usó un vocabulario limitado, y unió sus oraciones gramaticales con la conjunción "y". Su estilo dio lugar a que se elaboraran varios conceptos opuestos: amor y odio; luz y oscuridad; vida y muerte; verdad y mentira; arriba y abajo.

Temas:

Jesús como Señor y Dios, las señales de Jesús, los "yo soy" de Jesús, la "hora" de Jesús

Ya se ha mencionado el énfasis que hace Juan en el señorío y la deidad de Jesús. Sin embargo, este relata menos milagros que los otros. Juan escogió unos pocos porque eran "señales" que indicaban la verdadera identidad de Jesús. Los "yo soy" también indican identidad, especialmente por su conexión con la anterior revelación de Dios como "yo soy" (Ex. 3:14). En este Evangelio, Jesús alude a su encuentro con la muerte llamándolo su "hora" (contrastar 2:4; 7:30 con 13:1; 17:1).

Características del libro y estructura

Juan señala muchos incidentes que no aparecen en los demás Evangelios, incluyendo una cantidad de milagros (el agua en vino, el hombre ciego de nacimiento, la resurrección de Lázaro), varias enseñanzas (los "yo soy", la conversación con Nicodemo, el discurso en el aposento alto) y otros incidentes (el encuentro con la mujer samaritana, el lavado de pies a los discípulos). Juan no menciona el nacimiento, el bautismo, la tentación, la expulsión de demonios, las parábolas ni la institución de la Cena del Señor.

Otra característica es la historia del manuscrito de Juan 7:53–8:11 (la historia de la mujer adúltera). En vista de que las mejores y más antiguas copias manuscritas de Juan omiten estos versículos, algunos intérpretes y traducciones contemporáneas han llegado a la conclusión de que son una adición posterior.

La organización del libro es sencilla. El cuerpo principal se encuentra ubicado entre un prólogo formal (cap. 1) y el epílogo (cap. 21). La primera sección principal se centra en las señales de Jesús y sus conflictos con "los judíos" (2–12). La segunda sección describe la "glorificación" de Jesús cuando es crucificado y lleva a cabo el propósito para el cual Dios lo envió al mundo (caps. 13–20).

HECHOS

HECHOS DE LOS APÓSTOLES

A este título siempre se lo ha asociado con este libro. Alude a los hechos que llevaron a cabo los apóstoles de Jesús en los aproximadamente 30 años luego de su regreso al cielo.

Texto clave: 1:8

"Pero recibiréis poder cuando haya venido sobre vosotros el Espíritu Santo, y me seréis testigos en Jerusalén, en toda Judea, en Samaria y hasta lo último de la tierra."

Palabra clave: "Espíritu"

Hechos deja registrado lo que lograron los apóstoles y los cristianos de la iglesia primitiva cuando recibieron poder del Espíritu Santo. El autor comprendió que nada de esto hubiera sido posible a no ser por el Espíritu de Dios.

Brevísimo resumen

El cristianismo se esparció desde Jerusalén hasta Roma y de judíos a gentiles por el poder del Espíritu Santo, que obró de forma especial a través de Pedro y Pablo.

MENSAJE DE DIOS EN EL LIBRO

Propósito

El autor tuvo un doble propósito. Primero, como historiador escribió el segundo tomo de su obra de dos libros. La primera parte relató lo que Jesús "comenzó a hacer y a enseñar" (Hech. 1:1,RVR 1960); la segunda parte es un registro selectivo de lo que Jesús continuó haciendo a través de su Espíritu y de sus apóstoles. Segundo, un propósito teológico: Demostró que el cristianismo y la iglesia se habían convertido en legítimos herederos de Israel (y de las Escrituras de Israel). Esto se ve de modo especial en las citas bíblicas que aparecen en el libro, por ejemplo "esto es lo dicho" cuando Pedro citó a Joel (Hech. 2:16-21); cuando Jacobo citó a Amós (Hech. 15:16-17), y Pablo a Isaías (Hech. 28:25-28).

Elementos de la cosmovisión cristiana

Principales categorías de cosmovisión: *soberanía y providencia; comunidad e iglesia; discipulado*. Sin lo que nos ofrece Hechos, habría poco fundamento bíblico para entender los orígenes históricos de la iglesia como el nuevo pueblo de Dios.

Enseñanzas sobre Dios

En especial es el Padre quien envía al Espíritu Santo. El libro muestra que desde el comienzo del cristianismo

- DIOS
- CREACIÓN
- ▶ **SOBERANÍA Y PROVIDENCIA**
- FE Y RAZÓN
- REVELACIÓN Y AUTORIDAD
- HUMANIDAD
- REBELIÓN Y PECADO
- PACTO Y REDENCIÓN
- ▶ **COMUNIDAD E IGLESIA**
- ▶ **DISCIPULADO**
- ÉTICA Y MORAL
- TIEMPO Y ETERNIDAD

Jesús ha sido el centro del mensaje. Su vida, su muerte y su resurrección fueron la esencia de las buenas nuevas. Sin embargo, sobre todas las cosas el libro revela al Espíritu Santo de modo más amplio que cualquier otro libro. En la era del cristianismo todos los que creen reciben el don del Espíritu.

Enseñanzas sobre la humanidad

Siguiendo la expansión del cristianismo de los judíos a los samaritanos y luego a los gentiles, este libro muestra que en la salvación se incluye a todo tipo de personas. Un fariseo que perseguía a los seguidores de Jesús, un funcionario africano, un centurión romano, una muchacha esclava en Filipos, todos fueron tocados por el poder de Jesús. Por otra parte, algunas autoridades importantes (tanto judías como gentiles) rechazaron el mensaje sobre Jesús.

Enseñanzas sobre la salvación

Una y otra vez se presenta el mensaje cristiano básico: Con sus acciones y su vida Jesús cumplió las profecías de las Escrituras; fue crucificado; Dios lo resucitó; la respuesta humana que se espera es arrepentirse de los pecados y creer en Él; quienes lo hacen reciben el don divino del Espíritu. En Hechos la salvación se centra en el Espíritu que llena a los creyentes para que ellos vivan vidas santas y hagan la voluntad de Dios.

CRISTO EN HECHOS

Jesús, victorioso sobre la muerte, pasa 40 días con sus discípulos. Luego asciende al Padre y 10 días más tarde envía al Espíritu Santo para que habite en los creyentes y les dé poder. Hechos es un relato de lo que Jesús continuó haciendo a través de su iglesia con la sabiduría y el poder del Espíritu Santo.

DIOS Y LA HISTORIA

Cuándo sucedieron los eventos de este libro:

Durante las primeras décadas de la iglesia, 30–61 d.C.

La crucifixión y la resurrección de Jesús tuvieron lugar en el 30 d.C. (ver ***Cuándo sucedieron los eventos de este libro*** en **LUCAS**). El último acontecimiento que aparece es el encarcelamiento de Pablo en Roma mientras esperaba presentar su causa ante el emperador. Esto tuvo lugar entre los años 60–61. Los eventos clave en Hechos se pueden fechar en forma aproximada de la siguiente manera: 33 d.C., muerte de Esteban y conversión de Pablo (caps. 7–8); 49 d.C., concilio en Jerusalén sobre la circuncisión (cap. 15); 57 d.C., arresto de Pablo en Jerusalén basado en una acusación falsa (caps. 21–22).

Cómo encaja Hechos en la "historia" divina

Con Hechos se inicia el "capítulo 5" de la historia divina: Dios propaga el reino a través de la iglesia. El libro comienza con la explicación que hace Jesús sobre el reino de Dios (1:3) y termina con Pablo que "Predicaba el reino de Dios" (28:31). Pedro cumplió con la responsabilidad que le encomendó Jesús al darle "las llaves del reino" (Mat. 16:19). Él fue el instrumento por el cual el Espíritu Santo fue derramado en tres grupos étnicos en forma sucesiva: judíos (cap. 2); samaritanos (cap. 8); gentiles (cap. 10). Los pecadores ya no podían expresar su fe obediente (y la ciudadanía en el reino de Dios) ofreciendo animales en sacrificio y siendo parte de Israel (Mat. 21:43). Ahora expresaban su fe (y pertenencia al reino de Dios) creyendo en Jesús y siendo parte de la iglesia.

ENTORNO HISTÓRICO ORIGINAL

Autor y fecha en que se escribió:

Lucas, probablemente alrededor del 61–62 d.C.

Así como el Evangelio según San Lucas, este libro es anónimo. Por otra parte, la tradición cristiana de modo unánime afirma que Lucas escribió ambos. La evidencia interna la encontramos en tres secciones donde se usa el pronombre de primera persona del plural, nosotros (16:10-17; 20:5–21:18; 27:1–28:16). En estas ocasiones, el autor fue un testigo ocular del ministerio de Pablo (desde Troas a Filipos en el primer viaje; de Filipos a Jerusalén en el tercer viaje; y de Cesarea a Roma). Por deducción, podemos eliminar a todos los compañeros de Pablo menos a Lucas. Si él en verdad fue el autor de las secciones inclusivas del libro, por extensión tiene que haber escrito el resto de Hechos (ya que el estilo griego y el vocabulario son idénticos). Luego, Lucas también tiene que ser el autor del tercer Evangelio. Para más información, ver ***Autor y fecha en que se escribió*** en **LUCAS**.

Para determinar la fecha de Hechos se debe tomar una decisión en cuanto al final del libro. Según Hechos 25:11, la pregunta histórica básica que presenta el libro es: ¿Qué sucedió con Pablo cuando compareció ante César? Hechos no da la respuesta. Muchos estudiosos bíblicos están convencidos de que como Lucas tenía tantos deseos de publicar su obra, no quiso esperar el resultado de la causa judicial de Pablo, e hizo su publicación del material al final de los dos años de la detención de Pablo según se describe en 28:30. Si esto es verdad, Hechos debe fecharse en el año 61 o 62. Otros eruditos, en especial quienes rechazan la perspectiva tradicional sobre el autor, fechan el libro en la década del 80 del primer siglo. (El influyente y radical crítico F. C. Baur [siglo XIX] sostuvo que Hechos se escribió en el segundo siglo de la era cristiana y que fue una obra de ficción.)

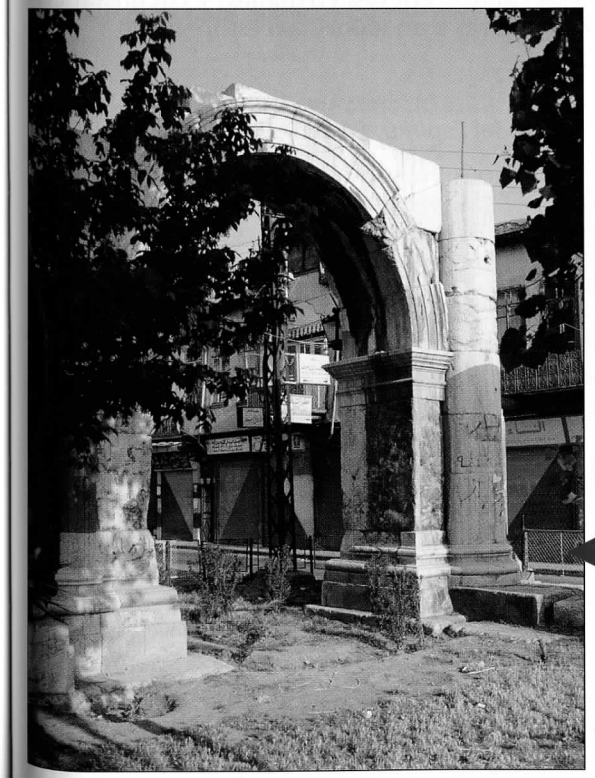

Arco romano en la "calle que se llama Derecha", la calle donde Saulo de Tarso permaneció durante tres días luego de su conversión camino a Damasco (Hech. 9:1-19).

Destinatarios originales:

Teófilo, un gentil cuyo lugar de residencia se desconoce

Tanto Lucas como Hechos se escribieron para Teófilo. Ver ***Destinatarios origina*** en **LUCAS**.

Trasfondo

Las necesidades de Teófilo, y tal vez su auspicio financiero, determinaron el mot inmediato para el libro de Hechos. Si Lucas comenzó su investigación mientras Pablo taba preso en Cesarea (ver ***Trasfondo*** en **LUCAS**), tiene que haber tenido acceso direc Felipe, testigo ocular de la mayoría de los eventos de los capítulos 1–12 (21:8; 23 24:27). Lucas también tuvo acceso directo a Pablo, el personaje central de los capítu 13–28, y además él mismo fue testigo ocular de algunos acontecimientos que relató.

CARACTERÍSTICAS LITERARIAS

Género y estilo literario:

Narración histórica escrita en excelente griego koiné

Hechos es una "narración histórica". En este sentido, tiene paralelos con otras o de la antigüedad, en especial las que también se conocen con el nombre de "Hechos" embargo, no fue un simple relato de hechos sino una cuidadosa interpretación teológ Él incluyó resúmenes de importantes discursos de la iglesia primitiva, y una varieda oradores (Pedro, Esteban, Pablo), audiencias (judías, griegas, cristianas) y circunstar (positivas, hostiles). Utilizó un amplio vocabulario y un cuidadoso estilo griego.

Temas:

Señorío de Jesús al edificar la iglesia, actividad del Espíritu, Pedro y Pablo

Jesús, quien envió a los apóstoles, cerró algunas puertas y abrió otras, siempre c "Señor de la cosecha", y envió a los suyos a propagar el evangelio. Otro tema promin es la obra del Espíritu al llenar a los seguidores de Jesús. Los dos personajes princi son Pedro (1–12) y Pablo (13–28), a quienes les fueron confiadas diferentes responsa dades, pero que de igual manera recibieron poder y fueron obedientes a las comisi específicas dadas por Jesús.

Características del libro y estructura

Hechos tiene un papel central en el canon cristiano. Hace una mirada retrospect la vida de Jesús. Además, con la descripción de la conversión de Pablo y de su minis proporciona un contexto histórico para entender las cartas paulinas. Sin Hechos n bría una base firme para entender los orígenes del cristianismo.

El ***Texto clave***, Hechos 1:8, proporciona un modo útil de dividir el libro. Los apó proclaman a Jesús en Jerusalén (caps. 1–7); los apóstoles proclaman a Jesús en Judea maria (caps. 8–10); los apóstoles van "hasta lo último de la tierra" (caps. 11–28).